

Por LUIS ORTEGA

Hasta el 15 de marzo puedes apuntarte a la Calçotada 2009, que el 21 de marzo organizan algunos geobuscadores en Vilanova de Sau (Barcelona). Con la excusa del geocaching podrás degustar este producto típico, o viceversa: aprovecha la calçotada para practicar tu deporte favorito. Aparte de los actos preparados para ese día, nosotros te recomendamos cuatro tesoros escondidos por la zona.

Todo es distinto desde 1962, cuando se abrió el pantano y, desde entonces, cambió el aspecto del valle de Sau (Barcelona). El pueblo de San Román de Sau desapareció bajo las aguas y ahora sólo reaparece en épocas de fuerte sequía. Fue el momento en que Vilanova de Sau supo aprovechar las circunstancias y logró convertir el pantano en un atractivo turístico más, gracias a la posibilidad de practicar en sus aguas deportes como el piragüismo y el esquí náutico. Vilanova de Sau está más o menos cerca de grandes ciudades (se ubica a 80 kilómetros de Barcelona y a 15 de Vic), pero ha sabido perpetuar el sabor rural y esquivar las concentraciones urbanísticas, en parte gracias a la protección que recibe el Espacio Natural de las Guilleries-Savassona en que se encuentra. Una zona muy atractiva para el geocaching en plena naturaleza, y donde el próximo 21 de marzo se celebrará una reunión de geobuscadores de todo el mundo, la Calçotada 2009. Hasta allí puedes llegar por el Eje Transversal C-25, tomando la salida Folgueroles-Caldetenes. Después de pasar por la villa de Folgueroles se encuentra Vilanova de Sau. También se puede hacer por la carretera N-141, que sale de Vic. Allí encontrarás un macizo de formas redondeadas con muchas colinas, sin una cima que sobresalga. La mayor parte del territorio se

Una reunión en VILANOVA DE SAU



El pantano de Sau. Abajo, la vieja iglesia de San Román de Sau en tiempos de sequía.



encuentra entre los 800 y los 1.000 metros de altura. La cima más alta es la del Faig Verd, situado en la parte más oriental de Vilanova de Sau, con una altura de 1.187 metros. Al otro lado de la llanura de Vilanova de Sau, que es bastante amplia, el terreno cambia completamente. Savassona se eleva con unos escarpados riscales a lo largo de toda su vertiente este y norte. El descenso de estos riscales por el oeste, hacia la plana de Vic, es más suave y no tan accidentado como en la zona antes descrita. Al norte del pantano de Sau topamos con las



paredes de los riscales de Tavertet, que forman parte de la sierra de Collsacabra.

Por los alrededores de Vilanova de Sau hay unos cuantos cachés que resultan interesantes. El primero de ellos se llama Pantano de Sau (1) y está al lado del embalse, que por cierto tiene 17 kilómetros de largo y tres de ancho. Para llegar hasta este primer tesoro los autores del caché te recomiendan que dejes el coche al lado del Club Náutico de Sau, y luego que lo busques en las coordenadas **N 41° 58.550' E 2° 23.600'**. Desde aquella zona podrás apreciar casi con seguridad el campanario de la vieja iglesia de San Román de Sau; en tiempos de sequía se puede ver el templo completo e incluso entrar en él. Y cuando las aguas están a niveles paupérrimos también se puede apreciar lo que queda del cementerio.

Un poco más al norte está el caché llamado Savassona (2). Para encontrarlo hay que llegar a **N 41° 57.563' E 2° 20.378'** después de dejar el coche al lado de la carretera que va de Tavèrnoles al Paradero de Sau, y subir a pie por una senda que en pocos minutos conduce a Las Rocas del Dado y la Piedra de los Sa-

El juego consiste en que un usuario de GPS esconde un "tesoro" (una caja y su contenido sin gran valor económico) y publica las coordenadas exactas para que otros usuarios de GPS puedan ir "a la caza del tesoro" y encontrarlo. Las reglas básicas son dos: si coges algo del contenedor deja algo a cambio y anota tu visita en el libro de registro.

crificios, que según la leyenda servía para realizar sacrificios humanos. Realmente fue un lugar de entierro del periodo neolítico. Otra senda más a la derecha, que avanza por una escalinata empedrada de época medieval, lleva hasta la ermita románica de Sant Feliú de Savassona; cerca de allí se encuentra lo que queda del castillo de Savassona.

El tercer caché propuesto en esta zona complica un poco las cosas a quienes no estén muy puestos en el geocaching, pero puede servir para que se inicien en los multicachés, que conducen de un tesoro a otro hasta el caché final. En este caso habrá que hacer un recorrido a pie de unos tres kilómetros (ida y vuelta) pasando por el mirador del Salt de la Minyona (3), situado a 846 metros de altitud. Desde allí se divisan las Guillerries, el valle de Sau, el Montseny... Todo empieza en **N 41° 55.900' E 2° 21.811'**, a donde se llega desde la C-25. Hay que tomar la salida 187 y seguir por la carretera N-141d que va a Folguerols y al pantano de Sau. Se debe tomar la pista de la derecha justo a la salida del túnel. Es imprescindible fijarse en la señal que marca la altura del túnel, pues esos guarismos (denominados AB por el autor del caché) permiten descubrir las segundas coordenadas necesarias: **N 41° 55.9[2x(AB)]' E 002° 21.8(4-A)(A+B-2)'**. En el segundo punto (microcaché) hay que buscar las del tercero (microcaché), y en este, las del cuarto (el caché que buscábamos desde el principio). Para terminar, a las afueras de Sant Julià de Vilatorrada, localidad cercana a Vilanova de Sau, podrás encontrar el caché llamado Roca del Lleó (4), en las coordenadas **N 41° 55.717' E 2° 19.583'**.

LA CALÇOTADA

Según explican en la web www.geomagatall.com/calcotada, donde podrás encontrar mucha más información adicional sobre la Calçotada 2009, algunos geocachers catalanes invitan a geobuscadores de todo el mundo a que los conozcan y, de paso, a que prueben una típica comida catalana: la calçotada. La web añade: "El calçot es de la familia de las cebollas que se saborea introduciéndolo en la boca a la manera tradicional justo después de pelar su superficie tostada y ser untado en una deliciosa salsa habitualmente hecha de tomates, ajos, pan, almendras, avellanas, pimientos rojos y aceite de oliva".

Caché 1. Pantano de Sau



Caché 2. Savassona

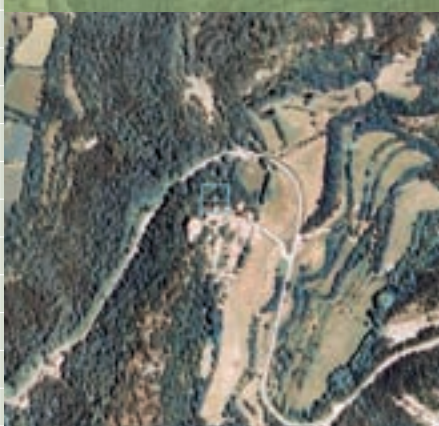

Caché 3. Salt de la Minyona



Caché 4. Roca del Lleó



ENCIENDE EL GPS

Tesoros recientes

• Castillo de la Luz

Lugar: Murcia. **Latitud:** N 37° 55.892. **Longitud:** W 001° 07.789. **Altitud:** 165 metros.

Un Parque Natural, un castillo en ruinas y unas vistas preciosas de Murcia.

• Akuegi

Lugar: Oñati (Guipúzcoa). **Latitud:** N 42° 59.558. **Longitud:** W 002° 25.272. **Altitud:** 582 metros.

Precioso lugar en Oñati, cerca de un antiguo molino.

• The Bridge

Lugar: Maspalomas (Gran Canaria). **Latitud:** N 27° 45.026. **Longitud:** W 015° 35.737. **Altitud:** 12 metros.

Un puente en Maspalomas entre hoteles y urbanizaciones.

• Cova de Sant Martí

Lugar: Playa de Muro (Mallorca). **Latitud:** N 39° 49.440. **Longitud:** E 003° 06.185. **Altitud:** 15 metros.

Un lugar donde los cristianos rendían culto a Dios ya en el siglo II.

• Port American's Cup

Lugar: Trevijano (La Rioja). **Latitud:** N 37° 53.911'. **Longitud:** W 2° 25.293'. **Altitud:** 785 metros.

Un tesoro en uno de los paisajes más singulares de La Rioja.

• Soto Park

Lugar: Soto del Real. **Latitud:** N 40° 45.330. **Longitud:** W 003° 47.522. **Altitud:** 926 metros.

El caché está pensado para ir con niños pequeños; sitio sencillo y familiar.

• Castell de Rubí

Lugar: Rubí (Barcelona). **Latitud:** N 41° 29.682. **Longitud:** E 002° 01.585. **Altitud:** 135 metros.

La zona es uno de los puntos más antiguos de ocupación en época ibérica.

Sabios lectores

Una vez realizado el sorteo de un GPS Magellan de la serie Triton entre quienes encontraron alguno de los cachés escondidos en Valencia, Granada y Toledo, y cuyas coordenadas publicamos en el número 182, el ganador es Carlos de Benito González (Granada).

Más información sobre estos y otros tesoros en www.geocaching.com.